福建省抗敵後援會主辦

抗敵漫畫

陳肇英

第三十五期

福建省抗敵後援會贈閱（非賣品）

代售處　城內：文明書局　左海書局　全球書局　廣百城書局　南台：新民書局　文化書局　德春書局　公明書局

福州南后街本會宣傳部　電話：四八四九

漫畫是教育文盲的工具請送到前方和後方去以增加救亡工作

員貫徹抗戰國策宣言

—為第二期抗戰第一次宣傳週而發—

溯自敵閥發動侵略戰爭以來，妄想不戰而屈我，以達其併吞中國獨霸東亞之迷夢，乃遭受我二十個月來，長期抵抗之堅強打擊，使敵在軍事上縱掠得若干交通綫之據點，然愈深入則急陷於泥淖，而其國內政治紊亂，經濟枯竭，外交孤立，民衆反戰，益使其因時間空間之消耗，而陷於無法繼續支持戰事之苦悶。且自廣州淪陷，武漢撤守，抗戰軍事，轉入第二期，今後戰場，已轉移遠離交通綫之山岳地帶，天時地利，皆有利於我而不利於敵，我方發動全面戰爭，易敵人後方為前方，而敵以戰綫擴大，兵力不敷分配，兵員補充為難，戰費竭蹶，財政破產，速戰速決之夢想既已粉碎，其總崩亦期已迫在眉睫矣，敵為挽救頹勢，乃企圖速和速結，而有建立所謂「東亞新秩序」口號之提出，察其用心，無非誇使中國作城下之盟，使我政治軍事經濟文化，事事受其控制，使我子子孫孫永遠為其奴隸，其蔑視國際條約尊嚴，排斥歐美各國在遠東之利益，及呑併中國之野心陰謀，昭然若揭。

敵閣前首相近衞，自知國內情勢，已瀕山窮水盡，侵華戰事，已陷進退不得之境，欲求和議之早日成立，以挽救日本厄運於萬一，而有上年十二月廿二日之聲明，此其求免令軍閥沒而陷日本於滅亡，固在敵而不在我，蓋彰彰明甚，我們的最高領袖　蔣委員長首先洞燭其姦，發佈駁斥近衞聲明之正論，於以見所謂「建立東亞新秩序」者，蓋與所謂「東亞協同體」，「日滿支不可分」，及「日滿支互助連環的關係」等一串口號，無而非以消滅中國為鵠的，而靦顏自若以東亞主人自居也。

中國抗戰為革命建國之最大使命，而中國之革命建國，則為奠定世界永久和平之基石，吾人深知欲求世界眞正和平之實現，必須基於國際之信義，吾人願竭誠擁護國際條約之尊嚴，吾人不惜以任何犧牲以反抗國際侵略主義者，曾亦為吾人忠於國際信義與條約之精神表見也，然而九國公約，國聯盟約，皆為日本軍閥一手撕毀矣，世界愛好和平之國家，若英美法蘇等，當非坐視日寇擾亂遠東和平之蠻行，一任其毀滅國際之正義與破壞國際之安全乎？則今日中國已為擁護正義和平之反侵略陣綫為前與愛護和平之國際友人，倘不甘坐視和平機構之國際聯盟解體，與維護和平之九國公約淪為廢紙，則對敵寇所謂建立東亞新秩序之陰謀，負有實施盟約制裁，采取積極對抗行動之必要，吾人深信愛好和平國家，亦決不甘坐視敵人之暴行，將肆其毒燄於太平洋之上也。

今者近衞因建立東亞新秩序之毒謀不遂而下台，平沼內閣繼組，乃於發出總攻以號之後之又欺嗾使偽組機之漢奸傀儡，再作簽底避魂之和平呼籲，於此可見敵小我長期抗戰戰略之下，確已陷進退不得，啼笑皆非之慘境，吾人切須認清敵人狡猾之本來面目，揭毀其奴化中國之陰謀，發揮全面抗戰之堅強力量，在敵人後方，加緊發動游擊戰爭，摧毀一切傀儡組織，並拒絕與敵人貿易，拒絕使用偽幣，以為國家盡忠為民族盡孝之優傳精神，不僅可打破敵人建立東亞新秩序之迷夢，而精誠所至，金石為開，將使頑者廉而懦者立，即使動搖分子之膽怯心理，亦可一捲而盡也。

抗戰軍事已轉入有利階段之第二期，吾人以時間空間論取消耗敵人代價之目的已達，敵我相持之階段已過，今後吾人當以全國之力量向敵實施總反攻，以爭取最後之勝利矣。吾人收火零族坪，努從全國人民，在最高領袖領導之下，實施全國精神物力總動員，厲行節約，增加生產，踴躍服兵役下役，使戰時兵員及資源之充實與補給，與抗戰當前進展之需要相配合，深信以我四萬萬五千萬人之團結為力，必可貫徹抗戰建國之既定國策，而促成全面抗戰之最後勝利。

良兵是良民的模範！

犧牲奮鬥，爭取民族的生存！

還有誰不去當兵呢

向椿

祇有抗戰才有生路（木刻）

林仁斌

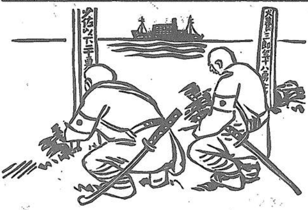

侵華日兵的下場

—江千招魂—

禾風

愁雲怒眼（木刻）

陳文作

出來吧！不要再關在象牙之塔裏面！

楊梅

難民（木刻）　SC

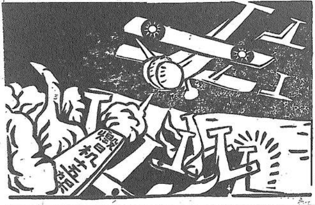

八一三[illegible][illegible]的結果

潘郎

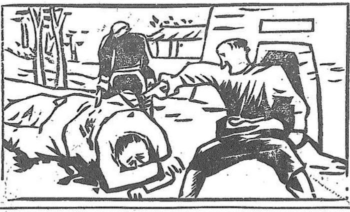

漢奸的下場

潘郎

唯團結可以致勝

鄧向椿

唯一的去路 — 禾風

當兵是最光榮的

薩一佛

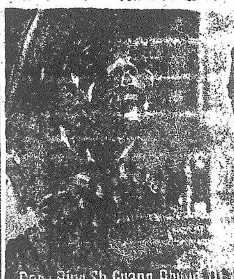

百折不撓，爭取最後的勝利！

[illegible]決，又不得；再變而為速和速結的日本帝國主義，現在已在崩潰的途上了。只要我們能夠長期支持下去，敵人的悲哀是無可疑義的。不過，長期抗戰的第一個條件是兵員的補充，而兵員的補充又全靠兵役制度的徹底推行。第　屆國民參議會對於國民兵役義務的平等負擔，出征軍人家屬的善後辦法，均有詳盡縝密的議決，我這裡願更作右列幾點的貢獻，希望政府加以採納和執行。（卓飄虹）

（1）擴大兵役宣傳使民衆深切了解深切當兵的意義

（2）凡出征壯丁於其住屋前釘一出征軍人住宅門牌書：「無論何人不准入內騷擾」以示推崇。

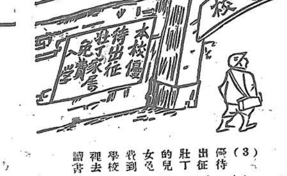

（3）優待出征壯丁的兒女免費到學校裡去讀書

（4）發給出征壯丁家屬以榮譽襟章或佩帶表示無上光榮

（5）設出征壯丁家屬救濟院以維持其貧苦的家屬

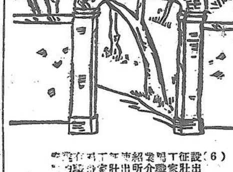

（6）設出征壯丁家屬職業介紹所為出征壯丁家屬介紹職業

（7）凡出征壯丁的田園應由保長派人輪流代為耕種使其家屬不至因田園荒廢生計斷絕

（8）凡出征壯丁家屬有向省銀行借貸肥料及種子費之權利，

民衆軍隊化

中國有成千成萬的同胞很需要現代文化的薰陶可惜目不識丁

敵軍反戰動態

謝淇

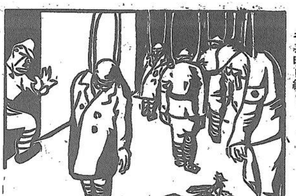

(一)南市敵百餘，離國已久，思歸心切，且痛恨軍閥橫暴，請求回國無效，竟于晝晚自縊。

(二)前敵以主力掃蕩五台山時，有一日兵反對此暴行，私架戰軍來投降我方，被敵發覺，分頭截擊，最後竟作壯烈犧牲。

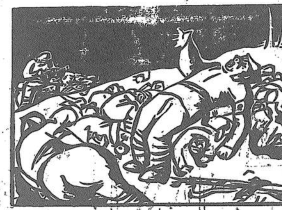

(三)敵軍千餘，任大沽口上岸，一部[illegible]相殘，[illegible]果[illegible]云。

欲速則不達

—敬告一般悲觀論者—

侵華持窮窘態畢露

何焜先

大事記

二月一日○敵限帖嶺外僑於二月十日前撤退，遂縣克復。

二日○蘇聯匈牙利斷絕外交關係。

三日○蘇日軍在滿邊發生衝突。

四日○河北我軍襲擊正定。

○敵機狂炸貴陽。

五日○河間克復，中條山大捷。

○我空軍飛炸運城敵機場，毀敵機四十餘架。

六日○張伯倫在英下院宣稱；法如受威脅，英決以武力援助。

○西政府軍續在加泰隆自治邦敗績，總統阿紫納內閣總理奈格林退入法境。

七日○我軍渡錢塘江，杭州敵築工事圖死守。

八日○廣州敵朝鮮籍士兵六千人譁變。

○英承認緬甸為自治領。

九日○任邱克復。

十日○敵在海南島登陸，河內法艦急駛廣州灣。

十一日○蔣委員長對外報記者談話，認為日軍在海南島登陸，將造成太平洋之「九一八」。

○英法向日政府提出嚴重交涉，廣州灣法艦開海南島。

十二日○我軍反攻岳陽。

○第三屆國民參政會在渝開幕。

十三日○反攻廣州，包圍杭州。

○惡貫滿盈！敵女間諜川島芳子斃命。

十四日○海南島敵作軍事佈置：設飛機場，進行疏濬海口，建潛艇根據地。

十五日○我軍席鎮中條山，帖嶺外僑決不撤退。

○我空軍再炸運城，毀敵機十一架。

十六日○漁業談判破裂，日揚言決以武力威脅。

十七日○敵圖犯浙東台州灣，晉我軍威縣大捷。

十八日○美衆院通過文生海軍法案。

十九日○海南反攻大捷，敵傷亡二千餘人。

二十日○冀中我收復饒陽、束鹿、任邱三縣。

○英外次白特勒宣稱，英繼續財政援華。

○蘭州擊落敵機九架。

廿一日○敵機炸香港英軍防地。

○第三屆國民參政會圓滿閉幕。

廿二日○豫南敵蠢動受創，沛縣雖戰失而復得。

廿三日○北非風雲緊急，傳法義軍發生衝突。

廿四日○海南島敵艦集結四十一艘。

「民是良兵的基礎！